

Digitalization

Industrie 4.0

Smart Production

E-Mobility

Smart Energy

Energy Efficiency

Smart Infrastructure

Smart Buildings

Renewables

Igor Melo / Engenharia de Aplicações – Regional South / Julho 2020

Welcome

Guia de Configuração – Função NAT utilizando o Switch FL NAT 2008 - 2702881

[Industrial Ethernet Switch - FL NAT 2008 - 2702881](#)

Guia de Configuração – FL NAT 2008 - 2702881

Como configurar a função NAT utilizando o switch FL NAT 2008?

O equipamento é fornecido com o endereço IP default 169.254.2.1; Máscara de rede 255.255.0.0

Você também poderá acessar o dispositivo através do aplicativo IP Assign ou pelo software FL Network Manager Basic ([Software - FL NETWORK MANAGER BASIC - 2702889](#))

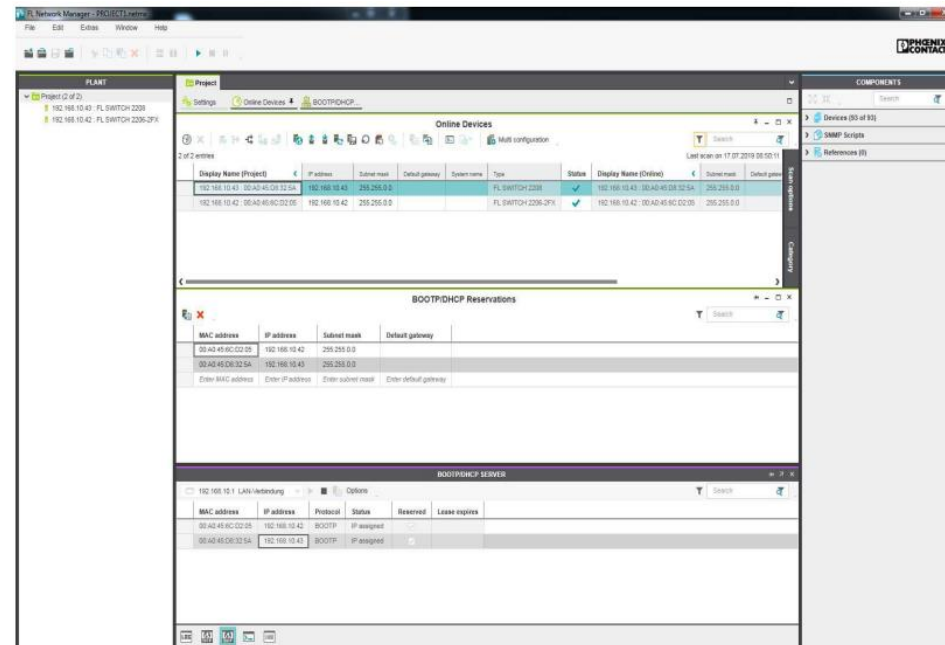

Guia de Configuração – FL NAT 2008 - 2702881

Neste exemplo, utilizaremos o FL NAT 2008 para direcionar os endereços IP dos dispositivos de uma rede industrial para que possam ser acessados através de computadores de uma rede corporativa

Topologia:

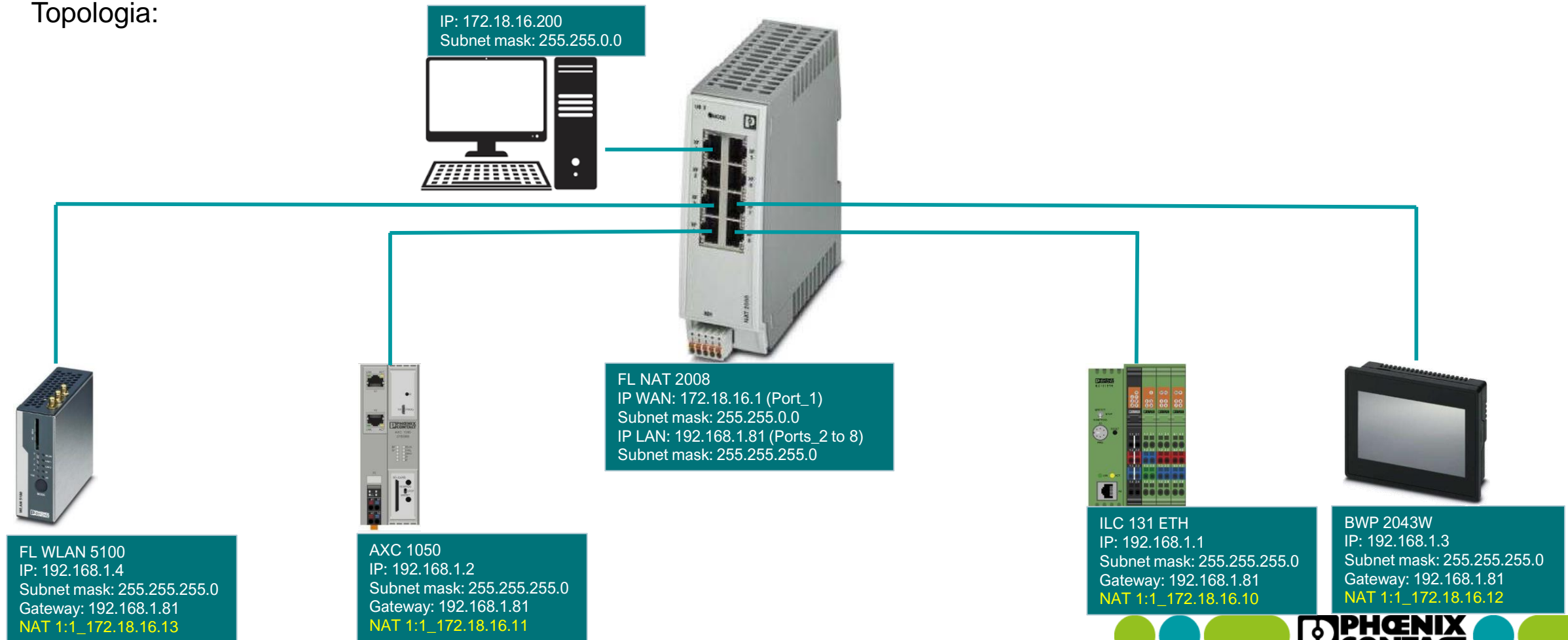

Guia de Configuração – FL NAT 2008 - 2702881

Acessar o Web Browser do dispositivo e fazer o login (nesse caso, já atribuído anteriormente para 172.18.16.1):

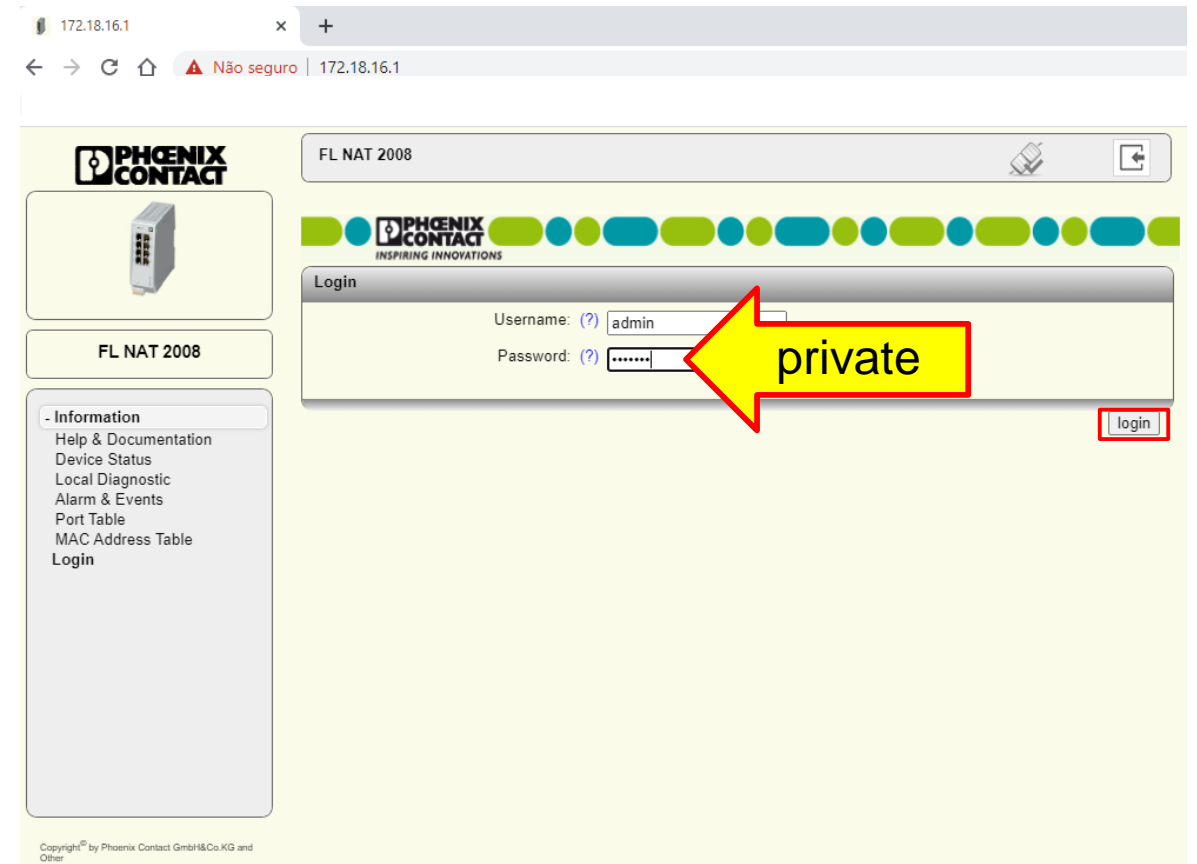
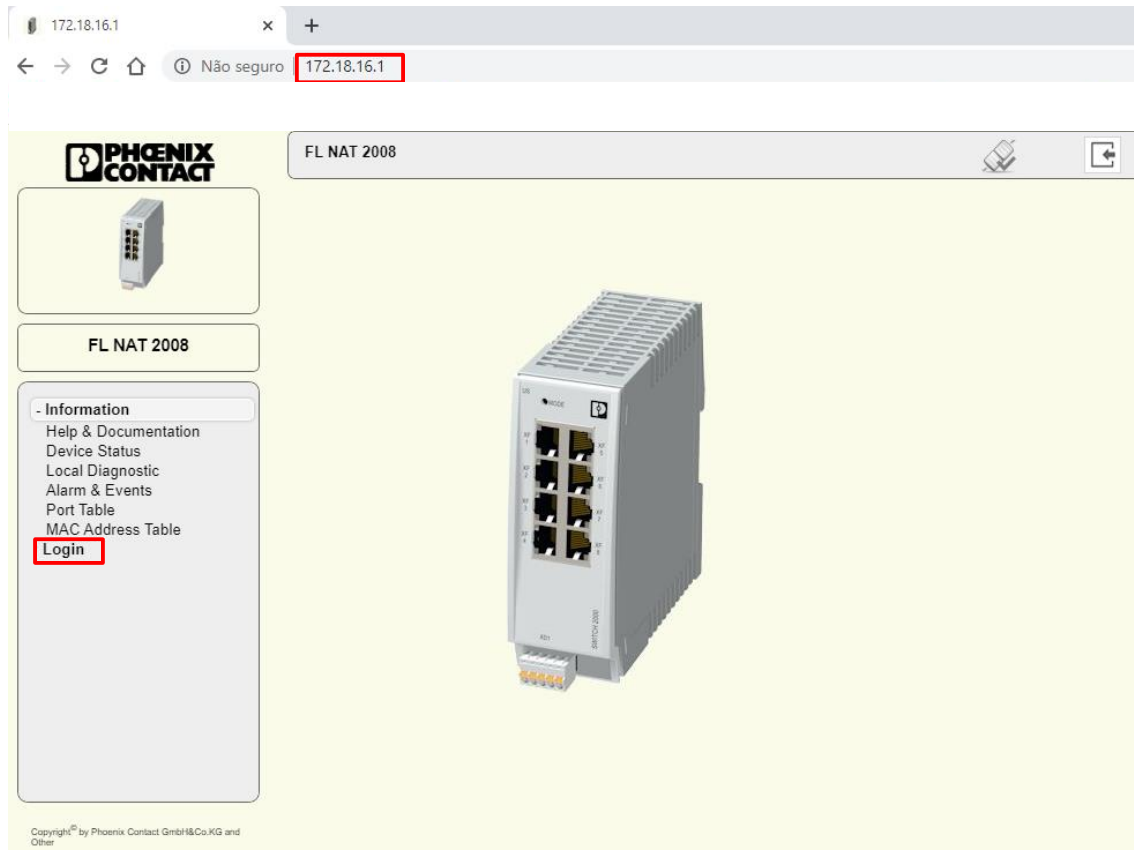

Guia de Configuração – FL NAT 2008 - 2702881

Atribuição de endereço IP via portas 2 a 8:
Configuração de rede 192.168.1.81, incluindo sub-máscara

- ✓ Clique na opção 'Configuration';
- ✓ Selecione a guia 'Network';
- ✓ Na janela, altere a atribuição de IP para STATIC;
- ✓ Defina o IP 192.168.1.81, incluindo sub-máscara;
- ✓ Clique em 'Apply&Save'

- IP Address Assignment: STATIC
- IP Address: 192.168.1.81
- Network Mask: 255.255.255.0
- Default Gateway: 0.0.0.0
- Management VLAN: 1
- ACD Mode: None
- ACD Status Information: [See ACD status on Device status page](#)

The "Apply&Save" button is highlighted in red. The left sidebar shows the navigation menu with "Configuration" and "Network" highlighted in red. The footer contains the copyright information: "Copyright © by Phoenix Contact GmbH & Co. KG and Other".

Guia de Configuração – FL NAT 2008 - 2702881

Criação de rede LAN para roteamento NAT dos IPs, através da porta 1
Configuração de rede 172.18.16.XX, incluindo sub-máscara

- ✓ Clique na opção 'Configuration';
- ✓ Selecione a guia 'NAT';
- ✓ Selecione a 'LAN 2';
- ✓ Altere a 'Interface Mode' para '1-to-1 NAT';
- ✓ Altere a atribuição de IP para 'STATIC';
- ✓ Defina o IP 172.18.16.1, incluindo sub-máscara 255.255.0.0;
- ✓ Clique em 'Apply&Save'

Guia de Configuração – FL NAT 2008 - 2702881

Criação das rotas NAT para os IPs desejados, através da porta 1
Rede 172.18.16.XX, incluindo sub-máscara

- ✓ Clique na opção 'Configuration';
- ✓ Selecione a guia 'NAT';
- ✓ Clique na opção '1 TO 1';
- ✓ Em NAT Configuration, clique no link 'NAT 1-to1';

Copyright © by Phoenix Contact GmbH&Co.KG and Other

Guia de Configuração – FL NAT 2008 - 2702881

Criação das rotas NAT para os IPs desejados, através da porta 1 Rede 172.18.16.XX, incluindo sub-máscara

- ✓ Na próxima janela, selecione a opção '1 TO1' em 'Select Interface';
- ✓ Em 'Add new entry', você vai atribuir os IPs da rede NAT aos IPs dos dispositivos que deseja rotear;
- ✓ Em 'Start LAN IP Address', digite o IP do primeiro equipamento da rede que deseja rotear (192.168.1.1)
- ✓ Em 'Start WAN IP Address', digite o IP dentro da rede NAT (172.18.16.XX) que deseja atribuir ao equipamento anterior, por exemplo 172.18.16.10;
- ✓ Repita para quantos equipamentos desejar.
- ✓ Ou altere o Device Range para trabalhar as atribuições dentro do Range de Dispositivos selecionado;
- ✓ Clique em 'Apply&Save'

172.18.16.1/php/pxc_nat1to1Cfg.php?intf=2 - Google Chrome

Não seguro | 172.18.16.1/php/pxc_nat1to1Cfg.php?intf=2

1-to-1 NAT Configuration

Select Interface (?) 1TO1 1

IP Address (?) 172.18.16.1

Add new entry

Start LAN IP Address (?) 0.0.0.0

Start WAN IP Address (?) 0.0.0.0

Device Range (?) (32) 1 Device

Range ID	LAN Address	WAN Address	Range	Active
1	192.168.1.1	172.18.16.10	32	<input checked="" type="checkbox"/> <input type="checkbox"/>
2	192.168.1.2	172.18.16.11	32	<input checked="" type="checkbox"/> <input type="checkbox"/>
3	192.168.1.3	172.18.16.12	32	<input checked="" type="checkbox"/> <input type="checkbox"/>
4	192.168.1.4	172.18.16.13	32	<input checked="" type="checkbox"/> <input type="checkbox"/>

Clear 1-to-1 (?)

Guia de Configuração – FL NAT 2008 - 2702881

Verificação da funcionalidade:

- ✓ Clique na opção 'Configuration';
- ✓ Selecione a guia 'NAT';
- ✓ Clique na opção '1 TO 1';
- ✓ Em NAT Configuration, clique no link 'NAT Interface Table';

Guia de Configuração – FL NAT 2008 - 2702881

Verificação da funcionalidade:

- ✓ Esta janela mostra os endereçamentos dos IPs do FL NAT 2008;
- ✓ Agora, as configurações via Web Browser podem ser feitas tanto pela porta 1, através do IP 172.18.16.1, quanto pelas portas 2 a 8, acessando o IP 192.168.1.81;

- ✓ **IMPORTANTE:**
- ✓ Para acessar os equipamentos com IPs da rede 192.168.1.XX, é necessário configurar todos os respectivos dispositivos com o Gateway 192.168.1.81

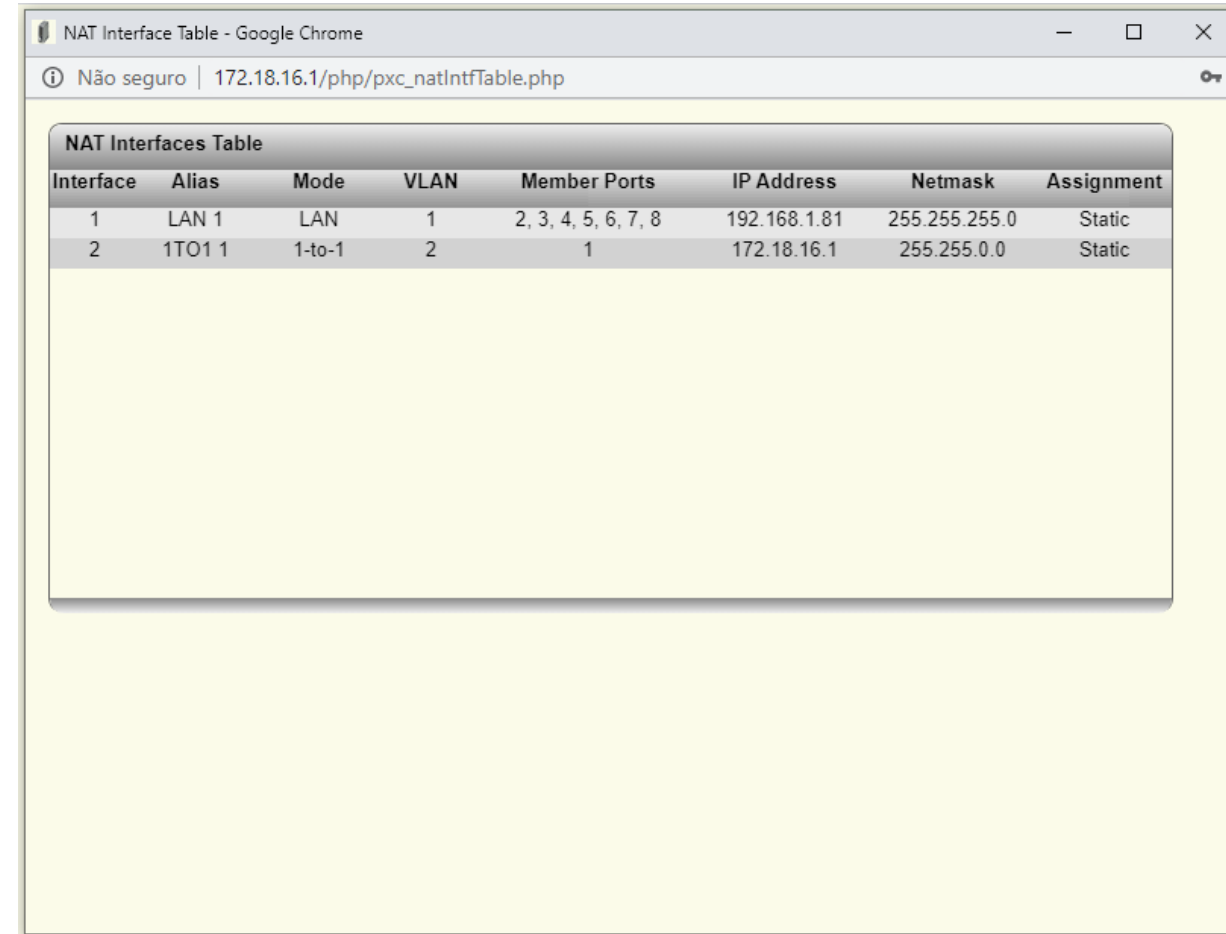

Interface	Alias	Mode	VLAN	Member Ports	IP Address	Netmask	Assignment
1	LAN 1	LAN	1	2, 3, 4, 5, 6, 7, 8	192.168.1.81	255.255.255.0	Static
2	1TO1 1	1-to-1	2	1	172.18.16.1	255.255.0.0	Static

Guia de Configuração – FL NAT 2008 - 2702881

Verificação da funcionalidade:

✓ Após configurar os dispositivos, através de comando 'ping', podemos verificar a comunicação de cada um deles na rede, conforme atribuído na tabela NAT.

Prompt de Comando

```
C:\WINDOWS\system32>ping 172.18.16.10

Disparando 172.18.16.10 com 32 bytes de dados:
Resposta de 172.18.16.10: bytes=32 tempo=3ms TTL=63
Resposta de 172.18.16.10: bytes=32 tempo=5ms TTL=63
Resposta de 172.18.16.10: bytes=32 tempo=2ms TTL=63
Resposta de 172.18.16.10: bytes=32 tempo=2ms TTL=63

Estatísticas do Ping para 172.18.16.10:
    Pacotes: Enviados = 4, Recebidos = 4, Perdidos = 0 (0% de
perda),
Aproximar um número redondo de vezes em milissegundos:
    Mínimo = 2ms, Máximo = 5ms, Média = 3ms
```

ILC 131 ETH
IP: 192.168.1.1
Subnet mask: 255.255.255.0
Gateway: 192.168.1.81
NAT 1:1_172.18.16.10

Prompt de Comando

```
C:\WINDOWS\system32>ping 172.18.16.11

Disparando 172.18.16.11 com 32 bytes de dados:
Resposta de 172.18.16.11: bytes=32 tempo=3ms TTL=63
Resposta de 172.18.16.11: bytes=32 tempo=5ms TTL=63
Resposta de 172.18.16.11: bytes=32 tempo=2ms TTL=63
Resposta de 172.18.16.11: bytes=32 tempo=2ms TTL=63

Estatísticas do Ping para 172.18.16.11:
    Pacotes: Enviados = 4, Recebidos = 4, Perdidos = 0 (0% de
perda),
Aproximar um número redondo de vezes em milissegundos:
    Mínimo = 2ms, Máximo = 5ms, Média = 3ms
```

AXC 1050
IP: 192.168.1.2
Subnet mask: 255.255.255.0
Gateway: 192.168.1.81
NAT 1:1_172.18.16.11

Prompt de Comando

```
C:\WINDOWS\system32>ping 172.18.16.12

Disparando 172.18.16.12 com 32 bytes de dados:
Resposta de 172.18.16.12: bytes=32 tempo=2ms TTL=63
Resposta de 172.18.16.12: bytes=32 tempo=1ms TTL=63
Resposta de 172.18.16.12: bytes=32 tempo=2ms TTL=63
Resposta de 172.18.16.12: bytes=32 tempo=1ms TTL=63

Estatísticas do Ping para 172.18.16.12:
    Pacotes: Enviados = 4, Recebidos = 4, Perdidos = 0 (0% de
perda),
Aproximar um número redondo de vezes em milissegundos:
    Mínimo = 1ms, Máximo = 2ms, Média = 1ms
```

BWP 2043W
IP: 192.168.1.3
Subnet mask: 255.255.255.0
Gateway: 192.168.1.81
NAT 1:1_172.18.16.12

Prompt de Comando

```
C:\WINDOWS\system32>ping 172.18.16.13

Disparando 172.18.16.13 com 32 bytes de dados:
Resposta de 172.18.16.13: bytes=32 tempo=2ms TTL=63
Resposta de 172.18.16.13: bytes=32 tempo=3ms TTL=63
Resposta de 172.18.16.13: bytes=32 tempo=3ms TTL=63
Resposta de 172.18.16.13: bytes=32 tempo=1ms TTL=63

Estatísticas do Ping para 172.18.16.13:
    Pacotes: Enviados = 4, Recebidos = 4, Perdidos = 0 (0% de
perda),
Aproximar um número redondo de vezes em milissegundos:
    Mínimo = 1ms, Máximo = 3ms, Média = 2ms
```

FL WLAN 5100
IP: 192.168.1.4
Subnet mask: 255.255.255.0
Gateway: 192.168.1.81
NAT 1:1_172.18.16.13

Guia de Configuração – FL NAT 2008 - 2702881

DICA:

- ✓ Há outra possibilidade apenas no caso dos dispositivos internos (ILC, AXC, HMI ...)! Caso não exista a possibilidade de configuração do gateway padrão 192.168.1.81, você pode usar o Mascaramento de IP conforme mostrado ao lado:
- ✓ Altere a 'Routing Interface' do roteamento NAT da LAN 1 para o modo de interface de mascaramento de IP ('MASQ 1'), para que o mascaramento ocorra com o endereço IP 192.168.1.81.
- ✓ Os dispositivos ainda são acessíveis através do endereço IP NAT 1 to 1 na rede 172.18.x.x / 16.

NAT

Routing Interface

MASQ 1 1TO1 1 x +

Interface Mode (?) IP Masquerading

Connected Ports (?) 1 2 3 4 5 6 7 8

Connected VLAN (?) 1

IP Address Assignment (?) STATIC

IP Address (?) 192.168.1.81

Network Mask (?) 255.255.255.0

NAT Configuration

NAT Port Forwarding (?) [NAT Port Forwarding](#)

Interfaces

Interface Table (?) [NAT Interface Table](#)

